

PROIECT DE HOTARARE
privind suplimentarea numărului de posturi de asistent personal al persoanei cu handicap din cadrul Direcției de Asistență Socială Mizil

Primarul Orașului Mizil,
Având în vedere:

- adresa nr. 3158/17.12.2019 a Direcției de Asistență Socială Mizil, înregistrată la registratura Consiliului Local sub nr. 82/17.12.2019 prin care supune spre dezbateră posibilitatea înființării a încă 50 posturi de asistent personal pentru persoanele adulte cu handicap grav.

- prevederile art.40 alin.(1) și art.44,lit.a) din Legea nr. 448/2006 privind protecția și promovarea drepturilor persoanelor cu handicap, republicată, cu modificările și completările ulterioare;

- art.6,alin.(1) și alin.(2) din Normele metodologice privind condițiile de încadrare, drepturile și obligațiile asistentului personal al persoanei cu handicap, aprobate prin HG nr. 427/2001, cu modificările și completările ulterioare;

- prevederile HCL nr. 32/28.02.2018 privind înființarea Direcției de Asistență Socială cu personalitate juridică;

În temeiul art. 129, alin.(2), lit.a), alin.(3) lit.c) și alin.(7) lit.b) și art.139, alin. (1) din Ordonanța de urgență nr. 57/2019 privind Codul administrativ, propun spre discuția și aprobarea Consiliului Local al orașului Mizil prezentul,

PROIECT DE HOTARARE

Art.1. Se aprobă suplimentarea numărului de posturi de asistent personal din cadrul Compartimentului Servicii sociale persoane cu dizabilități și persoane vârstnice, monitorizare asistenți personali și resurse umane din structura Direcției de Asistență Socială Mizil, cu 50 de posturi, începând cu 01.01.2020.

Art.2. Date fiind prevederile art.1 din prezenta hotărâre, Organigrama și Statul de funcții ale Direcției de Asistență Socială Mizil se modifică în mod corespunzător, potrivit anexelor la prezenta hotărâre, parte integrantă din aceasta.

Art.3. Cu ducerea la îndeplinire a prevederilor prezentei hotărâri se încredințează Primarul Orașului Mizil și Direcția de Asistență Socială Mizil.

Art.4. Prezenta hotărâre se comunică de către Secretarul general al Orașului Mizil, în termenul prevăzut de lege, Primarului Orașului Mizil, Prefectului Județului Prahova, Direcției de Asistență Socială, și se va aduce la cunoștință publică.

Primar
Negruțu Silviu Călin

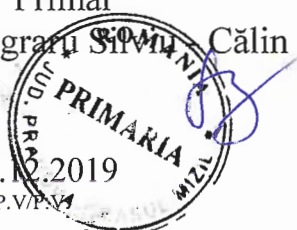

Mizil, 17.12.2019
Tehno/redactat P.V/P.V

Avizat
Secretar general,
jr. Tănase Loredana Marcela

ROMÂNIA
JUDEȚUL PRAHOVA
ORAȘUL MIZIL
secretar

Bulevardul Unirii, nr. 14, cod 105800

Tel: 0244/250.027, 0244/250008, Fax: 0244/251.120, E-mail: primaria_mizil@idilis.ro

NR. 34.898 / 17.12.2019

A V I Z

Abilitat de dispozițiile art. 243, alin.(1), lit a) din Ordonanța de Urgență nr. 57/2019 privind Codul administrativ, **avizez favorabil**, din punct de vedere al legalității, proiectul de hotărâre privind suplimentarea numărului de posturi de asistent personal al persoanei cu handicap din cadrul Direcției de Asistență Socială Mizil .

Secretar general,
jr. Tănase Loredana Marcela

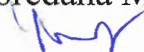

Nr. 34.889/17.12 2019

EXPUNERE DE MOTIVE
privind suplimentarea numărului de posturi de asistent personal al persoanei cu
handicap din cadrul Direcției de Asistență Socială Mizil

Având în vedere:

- prevederile Hotărârii Consiliului Local Mizil nr. 32/28.02.2018 privind înființarea Direcției de Asistență Socială Mizil, cu personalitate juridică în subordinea Consiliului Local precum și aprobarea Organigramei, a Statului de funcții și al Regulamentului de organizare și funcționarea ale acesteia.

- art.40 alin.(1) și art.44, lit.a) din Legea nr. 448/2009 privind protecția și promovarea drepturilor persoanelor cu handicap, republicată, cu modificările și completările ulterioare;

- art.6 alin.(1) și alin.(2) din Normele metodologice privind condițiile de încadrare, drepturile și obligațiile asistentului personal al persoanei cu handicap, aprobate prin HG nr. 427/2001, cu modificările și completările ulterioare;

- Legii - cadru nr/153/2017 privind salarizarea personalului plătit din fonduri publice, cu modificările și completările ulterioare și prevederile HG nr. 937/2018 pentru stabilirea salariului de bază minim brut pe țară garantat în plată;

Ținând cont de faptul că, potrivit datelor furnizate de Direcția de Asistență Socială Mizil, în cursul anului 2018 am fost acționați în instanță pentru refuzul de a angaja asistent personal pentru persoană cu handicap și pentru care am fost obligați de instanță să o angajăm, existând posibilitatea ca și celelalte persoane care primesc indemnizație de însoțitori să recurgă la aceeași metodă și să solicite încheierea unor contracte de muncă pentru asistenți personali.

Având în vedere cele prezentate mai sus propun spre dezbateră și adoptarea Consiliului Local al orașului Mizil proiectul de hotarare privind suplimentarea numărului de posturi de asistent personal al persoanei cu handicap din cadrul Direcției de Asistență Socială Mizil.

Primar
ROMANIA
Negruțu Silviu Călin
PRIMĂRIA
MIZIL

ROMÂNIA
JUDEȚUL PRAHOVA
ORAȘUL MIZIL
CONSILIUL LOCAL
DIRECȚIA DE ASISTENȚĂ SOCIALĂ

Mizil, Str. Blajului, nr. 5A, telefon/fax: 0244/250020, e-mail: asistsociala@primaria-mizil.ro

Consiliul
local
17.12.2019

Nr. 3158 / 17.12.2019

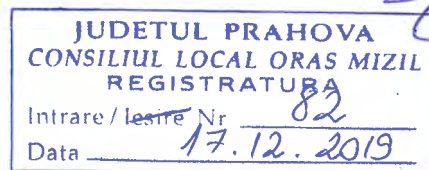

Către
Consiliul Local al orașului Mizil

În conformitate cu prevederile Legii nr. 448/2006 privind protecția și promovarea drepturilor persoanelor cu handicap, cu modificările și completările ulterioare, persoanele cu handicap grav au dreptul la un asistent personal angajat în condițiile legii de către primăria de domiciliu a acestora sau la plata unei indemnizații de însoțitor egală cu salariul net al asistentului personal la gradația 0.

Începând cu aprilie 2013, statul de funcții al SPAS Mizil a fost modificat, în sensul că posturile de asistent personal pentru persoane adulte cu handicap grav au fost desființate (cauza – lipsa fondurilor pentru plata salariilor). La aceasta dată, persoanele adulte cu handicap grav beneficiază de indemnizație de însoțitor. În plată sunt un număr de 148 de indemnizații. Numărul acestora este în continuă modificare.

Au fost păstrate 20 de posturi de asistenți personali pentru copiii cu handicap grav, din care, în prezent sunt ocupate 14 (12 active + 2 suspendate pentru concediu creștere copil).

În cursul anului 2018, doamna Preda Elena, mama domnișoarei Preda Veronica Iuliana, persoană adultă cu handicap grav a chemat în judecată Primăria orașului Mizil pentru refuzul de a o angaja pe aceasta ca asistent personal al fiicei sale. Deși, în prima instanță, cererea doamnei Preda a fost respinsă de instanță, la Curtea de Apel Ploiești, doamna Preda Elena a câștigat dreptul de a fi angajată cu contract individual de muncă în funcția de asistent personal. Primăria orașului Mizil și Consiliul Local al orașului Mizil au fost obligate la plata salariului de la data de 07.02.2018 și la plata cheltuielilor de judecată de 2000 lei.

Întrucât, din cele 148 de persoane care primesc indemnizații de însoțitori, sunt aproximativ 50 care au solicitat de-a lungul timpului angajarea unui asistent personal, există o probabilitate foarte mare ca aceștia să recurgă la acționarea în judecată a Primăriei orașului Mizil și să solicite încheierea unor contracte individuale de muncă pentru asistenți personali.

Menționez că, în anul 2013, când a fost luată decizia restructurării posturilor de asistenți personali pentru persoanele adulte cu handicap grav, legea permitea autorității locale să refuze angajarea din motive financiare. În acest moment, opțiunea aparține doar persoanei cu handicap grav sau reprezentantului acesteia, autoritatea locală fiind obligată să o respecte. În acest context, doamna Preda Elena a câștigat dreptul de a fi angajată în instanță, iar cei care vor solicita ulterior instanței, cel mai probabil vor câștiga, de asemenea.

Consider că reînființarea posturilor de asistenți personali pentru adulții cu handicap grav este o soluție care nu va costa, pe termen lung, autoritatea locală la fel de mult ca în cazul acționării în instanță de către persoanele îndreptățite.

Am întocmit o analiză a cheltuielilor cu asistenții personali, la acest moment și în cazul reînființării posturilor de asistent personal, atașată prezentei. **Astfel, influența asupra cheltuielilor totale suportate din bugetul local se ridică la suma de 126.983 lei anual.**

Vă supun, așadar, spre dezbatere posibilitatea înființării a încă 50 posturi de asistent personal pentru persoanele adulte cu handicap grav.

Atașez prezentei următoarele:

- situație cheltuieli cu asistenții personali și indemnizațiile de însoțitori
- proiect organigramă DAS Mizil
- proiect stat de funcții DAS Mizil

DIRECTOR EXECUTIV
Elena Daniela Toader

esly



AN 2020 – 20 POSTURI ASISTENTI PERSONALI SI 150 INDEMNIZATII INSOTITOR

Nr. crt.	Tip beneficiari	Numar beneficiari	Salariu de baza brut/angajat - medie -	Normă de hrană /angajat	Salariu brut/angajat - medie -	Cheltuială totală lunară/angajat	Indemnizatii vacanță	Cheltuiala totala anuala/angajat	Cheltuiala totala anuala cu salariul	Cheltuiala cu salariul din B.L.	Medicina munci Cheltuiala/angajat	Cheltuială totală	Ssm, All-Su Cheltuiala/angajat	Cheltuiala totală	Cheltuială totală buget local
1	AP	20	2555	347	2902	2,967	1450	37,058	741,151	74,115	230	4600	90	1800	80,515
2	INDEMNIZATII	150	1351	0	1351	0	0	16,212	2,431,800	243,180	0	0	0	0	243,180
	TOTAL	170							3,172,951	317,295					323,695

INDEMNIZATII CO	27020
Cheltuiala B.L.	2702
Cheltuiala totala suportata din B.L.	326,397

AN 2020 – 70 POSTURI ASISTENTI PERSONALI SI 100 INDEMNIZATII INSOTITOR

Nr. crt.	Tip beneficiari	Numar beneficiari	Salariu de baza brut/angajat - medie -	Normă de hrană /angajat	Salariu brut/angajat - medie -	Cheltuială totală lunară/angajat	Indemnizatii vacanță	Cheltuiala totala anuala/angajat	Cheltuiala totala anuala cu salariul	Cheltuiala cu salariul din B.L.	Medicina munci Cheltuiala/angajat	Cheltuială totală	Ssm, All-Su Cheltuiala/angajat	Cheltuiala totală	Cheltuială totală buget local
1	AP	70	2555	347	2902	2,967	1450	37,058	2,594,028	259,403	230	16100	90	6300	281,803
2	INDEMNIZATII	100	1351	0	1351	0	0	16,212	1,621,200	162,120	0	0	0	0	162,120
	TOTAL	170							4,215,228	421,523					443,923

INDEMNIZATII CO	94570
Cheltuiala B.L.	9457
Cheltuiala totala suportata din B.L.	453,380

INFLUENȚĂ BUGETARĂ	126,983
---------------------------	----------------



ORGANIGRAMĂ DIRECȚIA DE ASISTENȚĂ SOCIALĂ MIZIL

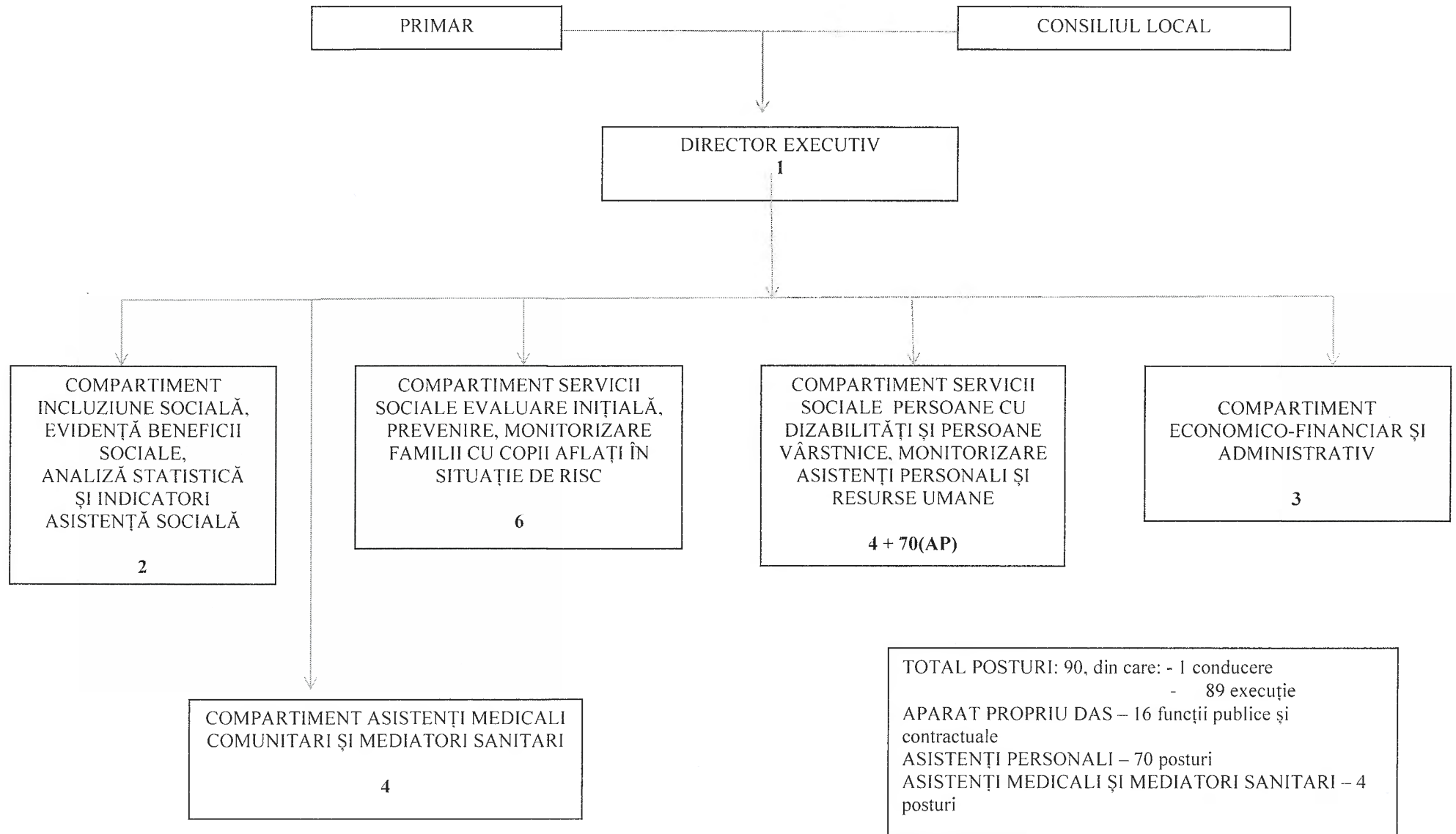

STAT DE FUNCȚII
DIRECȚIA DE ASISTENȚĂ SOCIALĂ MIZIL

Nr. crt.	STRUCTURA	FUNCȚIE DE DEMNITATE PUBLICĂ	Funcția publică			Clasa	Gradul profesional	Nivelul studiilor	Funcția contractuală		Treapta profesională/grad	Nivelul studiilor	Nume, prenume/ vacant, temporar vacant, după caz
			înalt funcționar public	de conducere **	de execuție				de conducere	de execuție			
	DIRECȚIA DE ASISTENȚĂ SOCIALĂ												
1				DIRECTOR EXECUTIV		II	S						TOADER ELENA DANIELA
	COMPARTIMENTUL ECONOMIC-FINANCIAR ȘI ADMINISTRATIV												
2					I	SUPERIOR	S						RADU SIMONA ALINA
3					I	PRINCIPAL	S						VACANT
4									CASIER	I	M		DRAGOMIR AURELIA ELENA
	COMPARTIMENT INCLUZIUNE SOCIALĂ, EVIDENȚĂ BENEFICII SOCIALE, ANALIZĂ STATISTICĂ ȘI INDICATORI ASISTENȚĂ SOCIALĂ												
5					I	PRINCIPAL	S						ENE CRISTINA ALINA
6									INSPECTOR DE SPECIALITATE	I	S		STOIAN IULIANA
	COMPARTIMENT SERVICII SOCIALE EVALUARE INIȚIALĂ, PREVENIRE, MONITORIZARE FAMILII CU COPII AFLAȚI ÎN SITUAȚIE DE RISC												
7					I	SUPERIOR	S						IONESCU EMILIA MANUELA
8					I	PRINCIPAL	S						VACANT

9									ASISTENT SOCIAL	PRINCIPAL	S	PLĂCINTĂ SIMONA ORTANSA
10									ASISTENT SOCIAL	PRACTICANT	S	VACANT
11									ASISTENT SOCIAL	DEBUTANT	S	VACANT
12									ASISTENT SOCIAL	DEBUTANT	S	VACANT
	COMPARTIMENT SERVICII SOCIALE PERSOANE CU DIZABILITĂȚI ȘI PERSOANE VÂRSTNICE. MONITORIZARE ASISTENȚI PERSONALI											
13					INSPECTOR	I	SUPERIOR	S				GICĂ ANA SPICIA
14					INSPECTOR	I	PRINCIPAL	S				IOANA
15									ASISTENT SOCIAL	PRACTICANT	S	VACANT
16									ASISTENT SOCIAL	DEBUTANT	S	VACANT
17									ASISTENT PERSONAL		M	CĂLIN GEORGETA
18									ASISTENT PERSONAL		M	CĂLIN FLORENTINA
19									ASISTENT PERSONAL		M	DUȚĂ GHEORGHE
20									ASISTENT PERSONAL		M	FLORESCU ADELA
21									ASISTENT PERSONAL		M	GHEORGHE ELENA
22									ASISTENT PERSONAL		M	ILIE MIHAELA
23									ASISTENT PERSONAL		M	LINCAN BRAILEANCA
24									ASISTENT PERSONAL		M	MECIC ANGELA
25									ASISTENT PERSONAL		M	MARIN LUCIA
26									ASISTENT PERSONAL		M	STANCIU ȘTEFANIA
27									ASISTENT PERSONAL		M	ȘIȘINEA ELENA
28									ASISTENT PERSONAL		M	SALCIANU IULIANA MIHAELA
29									ASISTENT PERSONAL		M	PREDA ELENA
30									ASISTENT PERSONAL		M	COSTACHE SIMONA
31									ASISTENT PERSONAL		M	IANCU LAURA

	55 POSTURI									ASISTENT PERSONAL		M	VACANTE
	COMPARTIMENT ASISTENȚI MEDICALI COMUNITARI ȘI MEDIATORI SANITARI												
87										ASISTENT MEDICAL COMUNITAR	PRINCIPAL	PL	CIOBANU NICOLETA
88										ASISTENT MEDICAL COMUNITAR	PRINCIPAL	PL	NITĂ RAMONA IULIANA
89										MEDIATOR SANITAR	PRINCIPAL	M	ILIE MARIA LAURA
90										MEDIATOR SANITAR	PRINCIPAL	M	ILIE ELVIRA ADINA

NR. TOTAL FUNCȚII PUBLICE	8
NR. TOTAL ÎNALȚI FUNCȚIONARI PUBLICI	0
NR. TOTAL FUNCȚII PUBLICE DE CONDUCERE	1
NR. TOTAL FUNCȚII PUBLICE DE EXECUȚIE	7
NR. TOTAL FUNCȚII CONTRACTUALE DE CONDUCERE	0
NR. TOTAL FUNCȚII CONTRACTUALE DE EXECUȚIE	82
NR. TOTAL POSTURI POTRIVIT ART. III ALIN. (2) DIN O.U.G 63/2010	0
NR. TOTAL FUNCȚII ÎN INSTITUȚIE	90

TOADER ELENA DANIELA
DIRECTOR EXECUTIV

DIRECȚIA DE ASISTENȚĂ SOCIALĂ MIZIL

